

陆丰市城市供水突发事件应急预案

目录

1. 总则.....	1
1.1 编制目的.....	1
1.2 编制依据.....	1
1.3 适用范围.....	1
1.4 工作原则.....	2
1.5 事件分级.....	2
2. 组织体系.....	3
2.1 市城市供水应急指挥部.....	3
2.2 市城市供水应急指挥部办公室.....	4
2.3 供水企业城市供水应急指挥机构.....	5
3. 运行机制.....	5
3.1 监测预警.....	5
3.1.1 监测.....	5
3.1.2 预警.....	6
3.2 应急响应.....	8
3.2.1 信息报告.....	8
3.2.2 先期处置.....	9
3.2.3 分级响应.....	9
3.2.4 指挥协调.....	12
3.2.5 现场处置.....	12

3.2.6 响应调整与终止.....	14
3.3 后期处置.....	15
3.3.1 调查评估.....	15
3.3.2 善后处置.....	15
3.3.3 恢复重建.....	15
4. 应急保障.....	15
4.1 队伍保障.....	15
4.2 资金保障.....	16
4.3 物资保障.....	16
4.4 电力保障.....	16
4.5 通信保障.....	16
5. 监督管理.....	16
5.1 预案演练.....	17
5.2 宣传培训.....	17
5.3 责任奖惩.....	17
6. 附则.....	17
6.1 名词术语.....	17
6.2 预案实施.....	17
6.3 预案衔接.....	17
附件：1. 市城市供水应急指挥部成员及其职责分工.....	19
2. 市城市供水应急现场指挥部工作组组成及职责分工.....	21
3. 应急处置流程图.....	23
IV级应急响应流程图.....	23

III级应急响应流程图.....	23
II级应急响应流程图.....	24
I级应急响应流程图.....	24
4.突发事件报送表.....	25
5.全市城市供水应急抢险队伍及物资储备表.....	26

1. 总则

1.1 编制目的

建立健全城市供水突发事件应对工作机制，科学有序高效应对城市供水突发事件，最大限度减轻城市供水突发事件的影响，保障人民群众生命财产安全。

1.2 编制依据

依据《中华人民共和国突发事件应对法》《城市供水条例》《广东省突发事件应对条例》《广东省突发事件应急预案管理办法》《广东省突发事件预警信息发布管理办法》《广东省突发事件现场指挥官制度实施办法》《城市供水突发事件应急预案编制指南》《广东省突发事件总体应急预案》《汕尾市突发事件总体应急预案》等法律法规和有关规定，制定本预案。

1.3 适用范围

本预案适用于陆丰市行政区域内城市供水突发事件应对工作。

本预案所指的城市供水突发事件主要包括工程事故、公共卫生、自然灾害、社会安全等类型。

表1 城市供水突发事件分类情况

事件类别	具体情形
<p>工程事故</p>	<p>1. 取水水库大坝、拦河堤坝、取水管涵等发生垮塌、断裂致使城市水源枯竭，或因出现危险情况需要停止取水； 2. 城市主要输水管或配水管发生爆管，造成大范围供水压力降低、水量不足甚至停水，或其他工程事故导致供水中断； 3. 城市供水消毒、输配电、净水构筑物等发生火灾、爆炸、倒塌、危险化学品严重泄漏等； 4. 城市电厂、变电站发生停电事件导致供水企业、泵站（闸站）停产影响城市供水。</p>
<p>公共卫生</p>	<p>1. 城市水源或供水设施遭受生物、化学、毒剂、病毒、油污、放射性物质等污染致使供水水质出现问题，影响城市正常供水； 2. 突发人为污染二次供水水质事件。</p>
<p>自然灾害</p>	<p>因干旱、地震、台风、洪灾、滑坡、泥石流、咸潮入侵等自然灾害，导致城市供水水源（含地下水源）无法满足正常取水需求，输配水管网破裂，输配电、净水工程和机电设备损毁等影响城市正常供水。</p>
<p>社会安全</p>	<p>战争、恐怖袭击事件、网络与信息安全事件等导致水厂停产、供水中断或者大面积停水。</p>

1.4 工作原则

城市供水突发事件应对工作应坚持“人民至上、生命至上；统一领导、分级负责；快速反应、有效应对；依法规范、科学高效”的原则。城市供水突发事件发生后，各有关单位立即按照职责分工和相关应急预案开展应急处置工作。

1.5 事件分级

本预案将城市供水突发事件由高到低划分为特别重大、重

大、较大和一般四个级别。

表2 城市供水突发事件分级情况

事件分级	特别重大事件	重大事件	较大事件	一般事件
分级标准	因城市供水突发事件造成55万人以上持续停水48小时以上	因城市供水突发事件造成40~55万人持续停水48小时以上	因城市供水突发事件造成25~40万人持续停水48小时以上	因城市供水突发事件造成10~25万人持续停水48小时以上
	或因城市供水突发事件造成30人以上死亡（含失踪）	或因城市供水突发事件造成10~30人死亡（含失踪）	或因城市供水突发事件造成3~10人死亡（含失踪）	或因城市供水突发事件造成3人以下死亡（含失踪）
	或造成跨市级行政区域影响的的城市供水突发事件	或造成跨县级行政区域影响的的城市供水突发事件	或造成跨镇级行政区域影响的的城市供水突发事件	—

2. 组织体系

市城市供水突发事件应急管理组织体系包括市城市供水应急指挥部和市城市供水应急指挥部办公室。

2.1 市城市供水应急指挥部

特别重大、重大城市供水突发事件发生后，由市人民政府负责应对并立即成立市城市供水应急指挥部。市城市供水应急指挥部负责统一领导和指挥全市城市供水突发事件应对工作。

总指挥： 市人民政府分管水务工作负责同志。

副总指挥：市人民政府办公室协助联系水务工作的副主任，以及市水务局局长。

成员：市委宣传部、市委网信办，市发展改革局、市公安局、市民政局、市财政局、汕尾汕尾市生态环境局陆丰分局陆丰分局、市水务局、市交通运输局、市住房城乡建设局、市科工信局、市卫生健康局、市应急管理局、市市场监管局、市文广旅体局、市消防救援大队、市气象局、市供电局等单位分管负责同志。各成员单位职责详见附件1。

现场指挥部：特别重大、重大城市供水突发事件发生后，市城市供水应急指挥部设立现场指挥部，统一组织协调指挥城市供水突发事件现场应急处置工作。根据工作需要，现场指挥部设立相应工作组，各工作组按职能分工由相关成员单位组成。工作组类别及职责详见附件2。

专家组：市城市供水应急指挥部根据需要设立专家组，安排专家开展城市供水突发事件风险防控、应急处置与救援、调查评估等决策咨询服务工作。

2.2 市城市供水应急指挥部办公室

市城市供水应急指挥部办公室设在市水务局，负责市城市供水应急指挥部日常工作。办公室主任由市水务局分管副局长兼任。办公室主要职责包括贯彻落实市城市供水应急指挥部决定和部署，及时了解和掌握城市供水突发事件的最新信息，联络协调

各成员单位做好应急处置与救援工作；视情召集有关单位和专家进行会商，分析研究城市供水突发事件的发展趋势，研判预警级别或响应级别，按程序完成有关信息发布及报送工作；完成市城市供水应急指挥部交办的其它有关工作。

较大、一般供水突发事件发生后，由市城市供水应急指挥部办公室视情派出前方工作组或牵头组成联合工作组赶赴现场，成员由市相关部门或市水务局相关业务科室及直属单位组成。

2.3 供水企业城市供水应急指挥机构

供水企业作为城市供水突发事件第一响应责任单位，应成立应急指挥机构，做好各项应对工作。供水企业主要职责包括编制企业供水突发事件应急预案；建立企业应急队伍，定期开展应急演练；做好风险评估和隐患排查；配合各镇（街）城市供水应急指挥机构做好应急处置与救援工作。

3. 运行机制

3.1 监测预警

3.1.1 监测

城市供水行政主管部门要加强日常城市供水系统运行监测，加强对可能导致城市供水突发事件风险的信息收集，及时掌握城市供水突发事件发生情况并开展分析研判。生态环境、卫生健康、水利等有关部门按照职责分工，负责相关城市供水突发事件信息处理及监控，及时将可能导致城市供水突发事件的信息通报同级

城市供水行政主管部门。

3.1.2 预警

3.1.2.1 预警级别

本预案预警级别从高到低划分为一级、二级、三级和四级，依次用红色、橙色、黄色和蓝色标示。

红色预警：预计将要发生特别重大城市供水突发事件。城市供水突发事件随时可能发生，事态正在趋于严重。

橙色预警：预计将要发生重大城市供水突发事件。城市供水突发事件即将发生，事态正在逐步扩大。

黄色预警：预计将要发生较大城市供水突发事件。城市供水突发事件已经临近，事态有扩大的趋势。

蓝色预警：预计将要发生一般城市供水突发事件。城市供水突发事件即将来临，事态可能会扩大。

3.1.2.2 预警发布

城市供水突发事件预警信息发布按照《广东省突发事件预警信息发布管理办法》《汕尾市突发事件总体应急预案》执行。预警信息包括城市供水突发事件的预警级别、起始时间、可能影响范围、紧急程度和发展态势、警示事项及相关措施等。

事发地城市供水行政主管部门通过初步研究、分析，预判城市供水突发事件即将发生或者发生的可能性增大时，及时向本级人民政府提出预警建议，经本级人民政府研判后按程序向社会公

开发布，同时报告上一级人民政府，必要时可越级上报。预警信息发布的同时应通报同级相关部门、单位及可能受影响地区的城市供水行政主管部门。红色、橙色预警信息应由市城市供水应急指挥部办公室核定级别，报请市人民政府授权发布。

3.1.2.3 预警措施

进入预警期后，事发地人民政府及相关部门、城市供水企业视情采取以下预防性措施。

（1）加强监测。加强城市供水系统实时监测，及时对城市供水系统情况分析评估，预测事件发生的可能性、影响范围、强度和可能发生的事件级别，视情启动应急响应程序。

（2）防范处置。迅速采取有效处置措施，控制事件苗头，在涉险区域设置警示标志，利用各种渠道告知公众避险。

（3）应急准备。通知应急队伍、负有特定职责的单位和人员进入待命状态，做好参加应急处置与救援工作的准备，并核查应急保障所需的物资和装备，确保随时可用。

（4）舆论引导。及时准确发布事态最新情况，公布咨询电话，组织专家解读，加强舆情监测，及时澄清谣言传言，做好舆论引导工作，避免引起恐慌。

3.1.2.4 级别调整

预警信息遵循“谁发布、谁调整”的原则实行动态管理制度，发布预警信息的各级人民政府根据事态发展，可适时调整预警级

别并重新发布，或宣布解除预警。

3.2 应急响应

3.2.1 信息报告

(1) 城市供水突发事件发生后，涉事单位须在第一时间向事发地城市供水行政主管部门报告。事发地城市供水行政主管部门接到信息报告后应及时研判事态的严重性、可控性和紧迫性，按照国家、省、市有关规定，立即如实向上级城市供水行政主管部门和本级人民政府报告，逐级上报省人民政府及省城市供水应急指挥部办公室，最迟不得超过1小时，同时通报可能受影响的地区、部门和企事业单位。根据事态进展，及时续报城市供水突发事件有关情况。重大及以上城市供水突发事件发生或特殊情况下，事发地人民政府及其城市供水行政主管部门可越级上报。

(2) 市城市供水应急指挥部办公室接到信息报告后，对有关情况进行跟踪核实，初判为特别重大、重大城市供水突发事件时，由市城市供水应急指挥部办公室主任立即向总指挥、副总指挥报告，并按领导指示和有关规定向上级报告。

(3) 市人民政府、市城市供水应急指挥部办公室要全面掌握城市供水突发事件信息。

(4) 报告内容主要包括城市供水突发事件发生的时间、地点、信息来源、性质、简要经过、影响范围（含环境影响）、人员伤亡（病）亡和失联情况等。报告形式及内容详见附件4。

3.2.2 先期处置

城市供水突发事件发生后，事发地人民政府及城市供水企业要立即启动本级应急预案，采取措施控制事态发展，做好先期处置工作。

市城市供水应急指挥部办公室接到城市供水突发事件信息报告后，指导事发地城市供水行政主管部门做好先期处置工作。

3.2.3 分级响应

城市供水突发事件应急响应级别从高到低分为 I 级、II、III 级、IV 级四个等级。

(1) 应急响应启动条件

I 级应急响应：符合特别重大城市供水突发事件情形，或城市供水突发事件发生后，经市城市供水应急指挥部办公室研判，认为需要启动 I 级应急响应的，由总指挥提请市突发事件应急委员会主任决定。

II 级应急响应：符合重大城市供水突发事件情形，或城市供水突发事件发生后，经市城市供水应急指挥部办公室研判，认为需要启动 II 级应急响应的，报请市城市供水应急指挥部总指挥决定。

III 级应急响应：符合较大城市供水突发事件情形，或城市供水突发事件发生后，经市城市供水应急指挥部办公室研判认为需要启动 III 级应急响应的，报请市城市供水应急指挥部副总指挥决

定。

IV级应急响应：符合一般城市供水突发事件情形，或城市供水突发事件发生后，经市城市供水应急指挥部办公室研判，认为需要启动IV级应急响应的，由市城市供水应急指挥部办公室主任决定。

(2) 响应措施

表3 各级城市供水应急指挥机构响应措施表

机构	响应措施	I级	II级	III级	IV级
市城市供水应急指挥部	1. 提请市突发事件应急委员会主任决定启动 I 级应急响应；	●			
	2. 决定启动 II 级或 III 级应急响应；		●	●	
	3. 组织会商，市城市供水应急指挥部成员和有关专家参加，分析事故发展趋势，全面部署应急处置与救援工作；	●	●		
	4. 信息上报市应急委、上级人民政府；	●	●		
	5. 成立现场指挥部，由总指挥或副总指挥带队赶赴现场；	●	●		
	6. 市城市供水应急指挥部成员单位派员参与联合值守，随时报告各部门、各行业应急工作情况；	●	●		
	7. 统一指挥现场应急处置与救援工作，制定并组织实施应急处置方案，协调有关地区、有关单位提供应急保障以及调度各方应急资源等；	●	●		
	8. 组织协调有关专家和应急队伍参与应急处置与救援工作；	●	●		
	9. 研究并处理其他重大事项；	●	●		

	10. 涉及跨县、超出市人民政府处置能力或者需要由上级人民政府负责处置的，报请上级人民政府启动应急响应。	●			
	11. 报请市突发事件应急委员会主任决定结束 I 级应急响应；	●			
	12. 决定结束 II 级或 III 级应急响应。		●	●	
市城市供水应急指挥部办公室	1. 密切关注事件信息，及时汇总并研判应急响应级别；	●	●	●	●
	2. 报请市城市供水应急指挥部总指挥或副总指挥启动 II 级或 III 级应急响应；		●	●	
	3. 决定启动 IV 级应急响应；				●
	4. 组织相关成员单位和专家跟进城市供水突发事件，指导做好应急处置与救援工作；	●	●	◎	◎
	5. 派出前方工作组或牵头组成联合工作组赶赴现场，指导协调城市供水突发事件应急处置与救援工作；			◎	◎
	6. 启动市城市供水应急指挥部办公室 24 小时值班制度；	●	●	◎	◎
	7. 督导供水、生态环境、水文、气象、卫生健康等有关部门及时监测、采集突发事件相关信息并上报；	●	●	●	●
	8. 做好舆情分析和信息发布；	●	●	◎	◎
9. 启动应急响应后，根据事态发展，提出调整应急响应级别建议；	●	●	●	●	
市城市供水应急指挥部办公室	10. 报请市城市供水应急指挥部总指挥或副总指挥决定结束 II 级或 III 级应急响应；		●	●	
	11. 决定结束 IV 级应急响应；				●
	12. 完成市城市供水应急指挥部交办的其它相关工作。	●	●		

现场指挥部	1. 根据工作需要设立相应工作组，统一组织协调指挥城市供水突发事件现场应急处置与救援工作；	●	●		
	2. 组织协调有关专家和应急队伍参与应急处置与救援工作；	●	●		
	3. 按照《广东省突发事件现场指挥官制度实施办法》指挥现场应急处置与救援工作；	●	●		
	4. 及时将现场处置情况及事件发展情况上报市城市供水应急指挥部办公室。	●	●		
供水企业应急指挥机构	1. 启动企业供水突发事件应急预案；	●	●	●	●
	2. 及时开展先期处置，控制事态，并将先期处置情况按规定上报本级城市供水行政主管部门；	●	●	●	●
	3. 配合各级城市供水应急指挥机构做好城市供水突发事件的应急处置与救援工作。	●	●	●	●

注：“○”表示根据指令酌情执行，“●”表示启动响应等级需立即执行。

3.2.4 指挥协调

上级人民政府设立现场指挥部的，下级人民政府现场指挥部应当纳入上级现场指挥部。上级工作组到达现场后，下级现场指挥部应当接受其督导，并按其要求做好保障工作。参与现场救援的各类应急力量到达现场后，应当及时向现场指挥部报到，服从现场指挥部的领导，接受统一指挥调度，并及时报告现场救援进展情况。

3.2.5 现场处置

发生城市供水突发事件，现场指挥部应尽可能采取下列（但不限于）一项或者多项基本应急处置工作要点措施：

(1) 综合协调。组织制定应急救援处置方案；指导协调各部门做好应急救援处置工作；协调应急资源调配，落实应急保供措施。

(2) 应急抢险。城市水源或供水设施遭突发事件影响的情况下，应组织对事故破坏的水源工程、输配水管网、净水设施、机电设备和计算机系统等的紧急抢修，指导事发地调集工程机械投入应急抢险，尽快恢复受损取水和供水设施。城市水源或供水设施受到污染情况下，应停止供水并及时采取措施控制事态发展，严防次生、衍生事件发生，对受污染的城市水源及附近污染水域加强水质监测，及时向生态环境部门、卫健部门通报污染状况和水质数据，并向下游通报有关情况。

(3) 应急保供。应指导、协调事发地制定供水中断区域限制供水计划，根据水源突发污染、供水设施破坏等不同风险状况，启动相应的供水应急响应机制，通过原水、清水调度，启动应急备用水源、临时供水设施、移动供水设备等，实施水量应急调度，保障水源供给。负责组织设置临时供水点，统一调配分发饮用水，确保紧急情况下市民的基本用水需求得到满足。

(4) 交通管理。负责协调交通管制，确保供水设备维修人员和供水车辆能够顺利进入现场，同时协助引导交通，避

免交通拥堵。

(5) 新闻宣传。负责统筹协调新闻发布工作；做好媒体沟通、衔接和相关服务工作；收集、引导舆论舆情，及时、准确、正面、客观发布和通报权威信息；组织开展应急救援工作的宣传报道。

3.2.6 响应调整与终止

特别重大城市供水突发事件发生后，采取一般应急处置措施不能消除或者无法进行有效控制、不能减轻其严重社会危害，需要宣布本市行政区域内部分地区进入紧急状态的，依法由国务院决定。

应急响应终止应遵循“谁启动、谁结束”的原则，事故处置经市城市供水应急指挥部办公室研判满足响应终止条件时，按照原启动应急响应的报批程序宣布终止应急响应。宣布应急响应终止应同时满足如下条件：

- (1) 城市供水突发事件现场搜救工作已经完成；
- (2) 应急区域人员已安全撤离、疏散；
- (3) 受伤人员已经得到妥善救治和处理，重要财产已进行必要保护；
- (4) 对城市供水突发事件现场、应急救援人员和周边群众已采取有效防护和安置措施；
- (5) 城市供水突发事件所造成的各种危害已被消除，并

无继发可能；

(6) 停水区域已经恢复正常供水。

3.3 后期处置

3.3.1 调查评估

城市供水突发事件调查处理工作按照《广东省突发事件总体应急预案》《汕尾市突发事件总体应急预案》相关规定执行，较大及以上城市供水突发事件由事发地地级以上市人民政府组织调查评估，一般城市供水突发事件由市人民政府组织调查评估。法律法规另有规定的，从其规定。

3.3.2 善后处置

根据调查评估情况，受城市供水突发事件影响地区人民政府及相关部门依据各自职责及时制定救助、补偿、抚慰、抚恤、安置等善后工作方案并组织实施，及时启动保险理赔工作，妥善处理因城市供水突发事件引发的各种矛盾和纠纷。

3.3.3 恢复重建

城市供水突发事件应急响应终止后，事发地人民政府应立即制定恢复重建计划，并向上级人民政府报告，尽快恢复受损城市供水设施。

四、应急保障

4.1 队伍保障

市人民政府及相关部门应根据本预案规定的职责分工做

好应急队伍保障，必要时动员和组织志愿者等社会力量参与城市供水突发事件应急救援工作。

城市供水企业负责建立城市供水突发事件专业应急救援队伍，加强人员设备维护和应急抢修能力培训，定期开展应急演练，提高应急救援能力。

4.2 资金保障

市人民政府应按照市人民政府处置应急情况的有关财政保障规定执行，并根据现行事权、财权划分原则，分级负担。

4.3 物资保障

市人民政府及其城市供水行政主管部门应按照“归口管理、分级管理”的原则，建立应急物资需求储备清单，做好应急处置装备物资的储备工作；组织建立应急物资共用共享和协调机制，协调应急物资储备、调拨和应急配送工作。

4.4 电力保障

市人民政府及其电力主管部门负责建立健全城市供水突发事件应急电力保障体系。供水企业应按照相关要求配置供电电源和自备应急电源，并加强对应急电源运行管理的监督检查，确保应急期间电力的可靠供应。

4.5 通信保障

市人民政府及其通信管理部门负责建立健全城市供水突发事件应急通信保障体系，确保应急期间通信联络和信息传

递正常。

5. 监督管理

5.1 预案演练

市水务局负责每三年组织一次本预案应急演练。各供水企业应制定应急演练计划，并按计划定期演练。

5.2 宣传培训

市人民政府及其城市供水行政主管部门要建立健全城市供水突发事件应急管理培训制度，定期开展城市供水突发事件应急预案的宣传和培训工作。城市供水企业要将应急教育培训纳入日常管理工作，定期开展相关培训。

5.3 责任奖惩

对在城市供水突发事件应急处置中做出突出贡献的先进集体和个人，要依照有关规定给予表扬和奖励。对玩忽职守、失职、渎职的有关责任人，要依据有关规定严肃追究责任；构成犯罪的，依法追究刑事责任。

6. 附则

6.1 名词术语

本预案有关数量的表述中，“以上”含本数，“以下”不含本数。

6.2 预案实施

市水务局负责本预案管理与更新。

本预案自发布之日起实施。

6.3 预案衔接

本预案涉及的人民政府（办事处）及其城市供水行政主管部门、城市供水企业按照本预案的规定履行职责，编制和完善相应的应急预案及支撑性文件。

- 附件：
1. 市城市供水应急指挥部成员及其职责分工
 2. 市城市供水应急现场指挥部工作组组成及职责分工
 3. 应急处置流程图
 4. 突发事件报送表
 5. 全市城市供水应急抢险队伍及物资储备表

附件1

市城市供水应急指挥部成员及其职责分工

序号	成员	主要职责
1	总指挥	负责领导、指挥和协调城市供水突发事件应急处置与救援工作。
2	副总指挥	负责协助总指挥开展城市供水突发事件的应急处置与救援工作及完成总指挥交办的其它相关工作。
3	市委宣传部	负责指导、协调城市供水突发事件的新闻报道，会同有关部门做好信息发布和舆论引导工作。
4	市委网信办	负责配合开展城市供水突发事件应急处置过程中的网络举报和谣言治理等工作。
5	市发展改革局 (市粮食和物资储备局)	负责做好城市供水突发事件中粮食等生活必需品的储备管理工作。
6	市公安局	指导事发地公安机关参与城市供水突发事件前期抢救伤员、疏散群众等处置工作，做好现场秩序维护、道路交通管制和重点目标安全保卫等工作，维护事发地社会治安大局稳定、道路通行畅通。
7	市民政局	指导事发地民政部门将符合条件的困难群众及时纳入社会救助范围；组织做好遇难人员遗体处置等相关事务。
8	市财政局	负责指导、协调做好应急资金保障工作，并监督应急资金的使用。
9	汕尾市生态环境局 陆丰分局	负责城市供水突发事件引发的环境污染监测及提出污染防控措施建议；监督饮用水水源保护区水质安全；协助有关部门及时对水源地水质污染情况进行水质监测。
10	市住房城乡建设局	负责落实住房城乡建设部、住房城乡建设厅有关工作要求。

序号	成员	主要职责
11	市交通运输局	负责指导、协调事发地交通运输主管部门做好应急处置所需的交通运输保障。
12	市水务局	负责全市城市供水行业应急体系建设日常工作；负责接收全市城市供水突发事件信息报告，根据报告进行初步评估并上报；指导各地加强应急队伍建设和完成应急救援物资储备；完成应急预案的编制、修订等有关工作；承担市城市供水应急指挥部办公室职责；负责水情旱情监测预警工作，协调城市供水突发事件发生时水源供给保障。
13	市国资局	负责组织市城乡供水有限公司做好各项应急工作。
14	市科工信局	负责做好城市供水应急处置过程中有关生活必需品的市场保供。
15	市卫生健康局	负责城市饮用水卫生监督工作，协调开展城市供水突发事件医疗救治工作，汇总、报告伤员救治信息。
16	市应急管理局	负责指导协调城市供水应急处置与救援工作，依法参与重大供水突发事件调查评估工作。
17	市文广旅体局	负责指导市内广播电视播出机构协助主管部门发布城市供水突发事件预警信息、宣传报道和公益广告宣传。
18	市市场监管局	负责做好市场流通的重要生活必需品等商品的价格监管。
19	市消防救援支队	负责调度全市消防救援力量参与事故救援。
20	市气象局	负责城市供水突发事件现场及周边地区的气象监测、预报、预警，及时提供灾害性天气有关信息，提出防御对策与建议。
21	市供电局	负责为城市供水突发事件应急处置提供必要的电力保障。

附件2

市城市供水应急现场指挥部工作组组成及 职责分工

序号	名称	成员单位	主要职责
1	综合协调组	市水务局为组长单位，由市委宣传部、市应急管理局、市发展改革局、市公安局、市民政局、市财政局、汕尾市生态环境局陆丰分局、市交通运输局、市住房城乡建设局、市国资局、市科工信局、市消防救援大队及事发地人民政府组成。	组织制定应急救援处置方案；传达党中央、国务院和省委、省政府及市委、市政府领导同志批示指示；指导协调各部门做好应急救援处置工作；协调应急资源调配，落实应急保供措施。
2	新闻宣传组	市委宣传部、市水务局为组长单位，由市委网信办、市文广旅体局及事发地人民政府组成。	负责统筹协调新闻发布工作；做好媒体沟通、衔接和相关服务工作；收集、引导舆论舆情，及时、准确、正面、客观发布和通报权威信息；组织开展应急救援工作的宣传报道。
3	应急监测组	市水务局为组长单位，由汕尾市生态环境局陆丰分局、市卫生健康局、市国资局、市住房城乡建设局、市气象局。	负责城市供水突发事件发生后饮用水水源水质应急监测，确认污染物的扩散范围与强度，提出污染控制措施建议；及时提供事发地气象预报信息，提出防御对策与建议。

序号	名称	成员单位	主要职责
4	医疗救护组	事发地人民政府为组长单位，由市卫生健康局、市水务局、市国资局、市市场监管局及事发地人民政府组成。	组织、指导、协调有关医疗机构对灾情中伤病员实施救治，指导属地相关行业部门做好现场消毒防疫。
5	治安维稳组	市公安局为组长单位，由市委网信办，市水务局、市国资局、市科工信局、市市场监管局及事发地人民政府组成。	负责维护受城市供水突发事件影响区域的社会治安和秩序、疏散群众，确保救援现场秩序稳定。
6	物资保障组	市水务局、市应急管理局及事发地人民政府为组长单位，由市发展改革委、市民政局、市财政局、市交通运输局、市国资局、市科工信局、市供电局组成。	负责做好城市供水突发事件的应急救援物资和生活保障，以及临时安置救助被疏散群众等。
7	调查评估组	市水务局为组长单位，由市应急管理局、市公安局、汕尾市生态环境局陆丰分局、市国资局、市交通运输局及市住房城乡建设局组成。	负责按规定组织开展事故调查，认定事故责任，提出处理意见，总结经验教训，对应急处置工作开展评估。
8	善后处置组	事发地人民政府为组长单位，由市水务局、市国资局、市民政局组成。	负责做好伤亡人员家属的安抚、抚恤，督促保险理赔、工伤保险待遇支付工作；负责遇难人员善后工作；负责其他善后处置工作。

注：各工作组除上述职责外，还应承担市城市供水应急指挥部交办的其他任务。没有参加工作组的各职能部门主动按照市城市供水应急指挥部成员单位职责及时开展相关工作。市城市供水应急指挥部可视情调整和增加工作组。

应急处置流程图

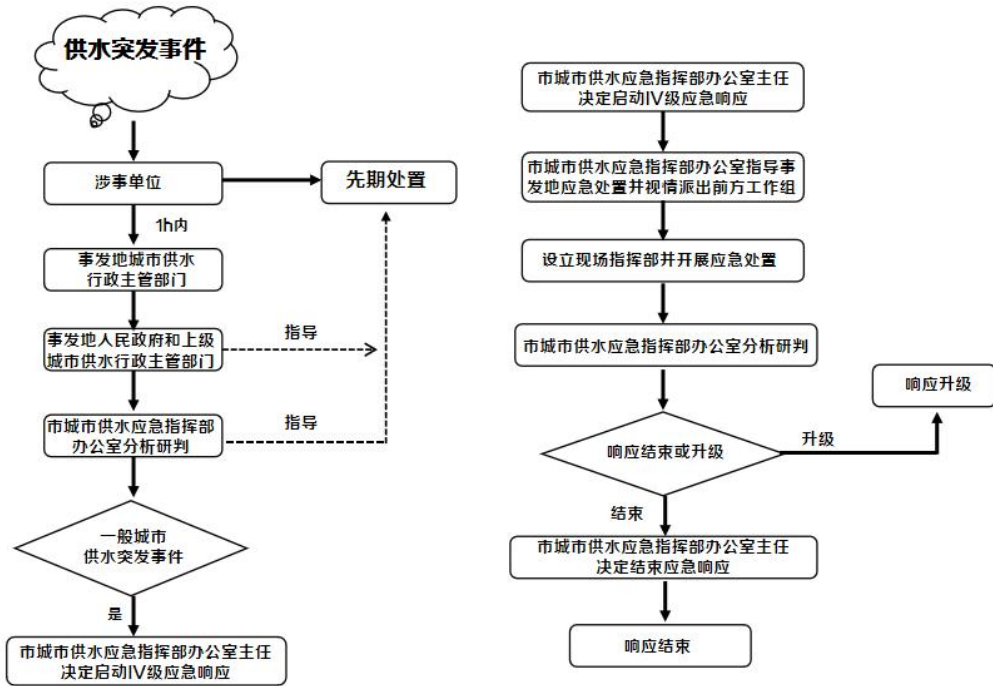

IV级应急响应流程图

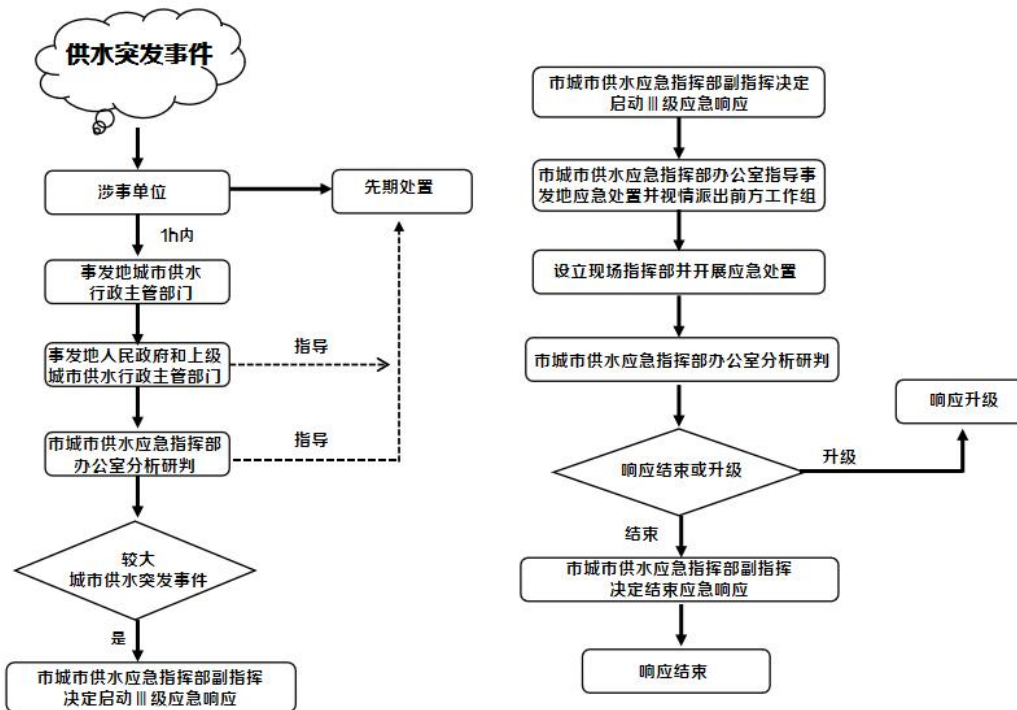

III级应急响应流程图

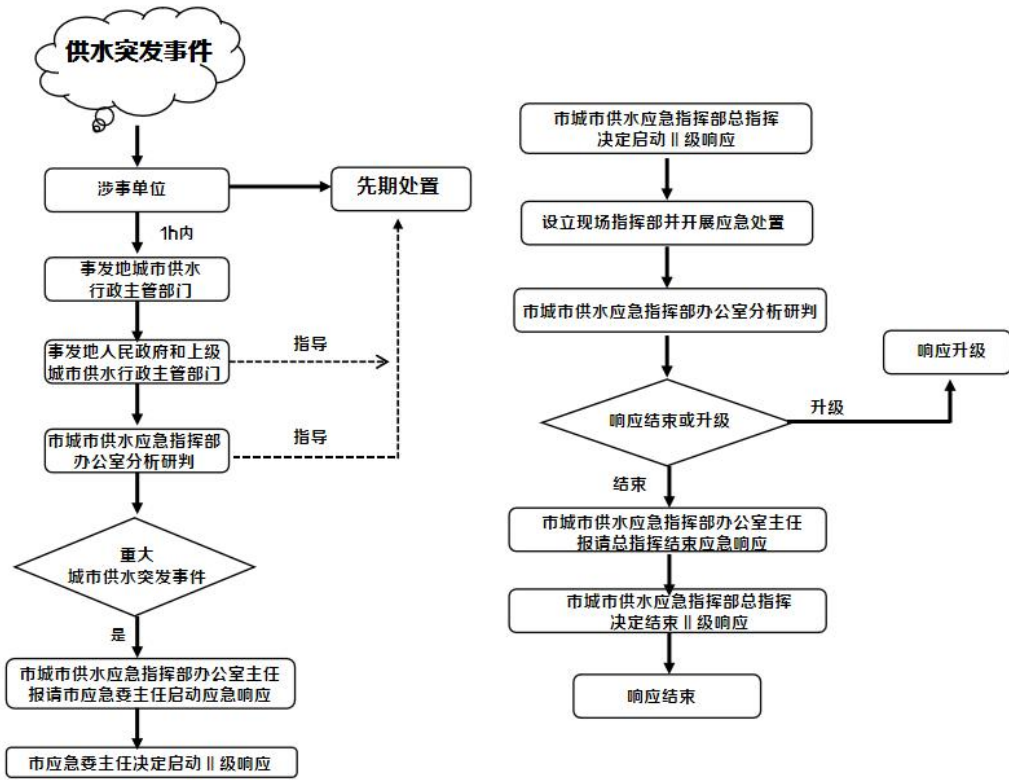

II级应急响应流程图

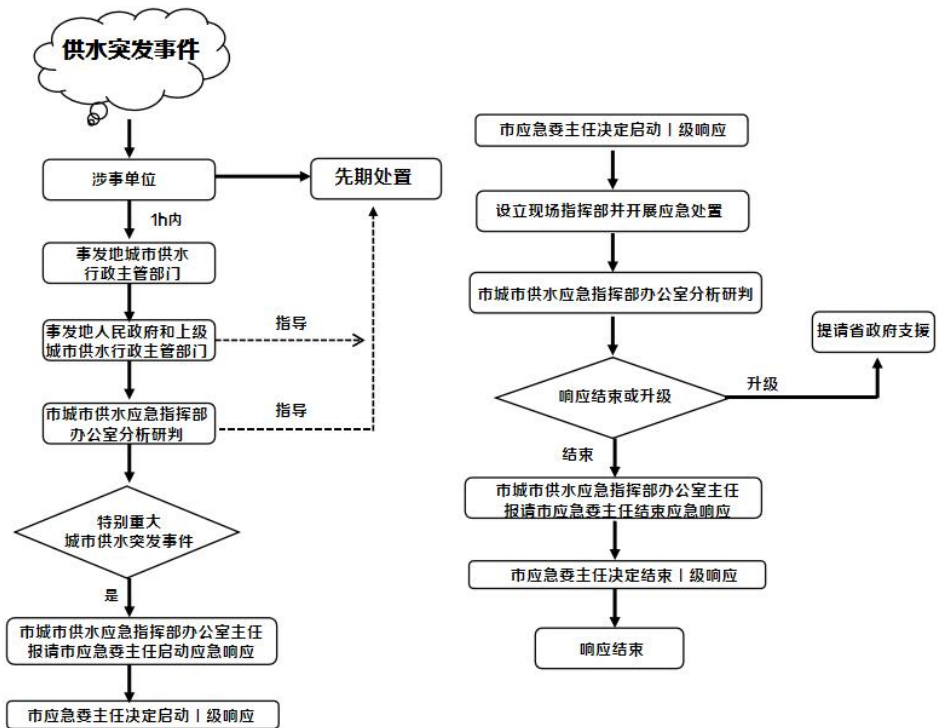

I级应急响应流程图

附件4

突发事件报送表

报送单位（盖章）：

<p>事件发生时间：-----年-----月-----日-----时-----分 事件发生地点：---县（市、区）---镇（街）---路---号 突发事件类别： <input type="checkbox"/>自然灾害 <input type="checkbox"/>人为破坏 <input type="checkbox"/>水源污染 <input type="checkbox"/>管道爆管 <input type="checkbox"/>水源工程损毁 <input type="checkbox"/>大面积停电 <input type="checkbox"/>危险品泄漏 <input type="checkbox"/>其它（请描述） 事件影响程度： <input type="checkbox"/>有人员失联、伤亡（失联-人，伤-人，亡-人） <input type="checkbox"/>转移安置（--人） <input type="checkbox"/>停水时间（---小时） <input type="checkbox"/>停水范围（---户） <input type="checkbox"/>其它（请描述） 突发事件级别： 经初步判定事件为-----级别</p>
<p>突发事件起因、经过、损失和影响：</p>
<p>已采取措施与效果：</p>
<p>发展趋势及对策建议：</p>
<p>现场联络方式： （一）现场指挥员联系电话： （二）现场联络员联系电话： （三）单位联络员联系电话：</p>

经办人：

联系电话：

审核人：

附件5

全市城市供水应急抢险队伍及物资储备表

序号	应急抢险队伍名称	人数	应急装备情况